ДОГОВОР № 37-08/18
АРЕНДЫ НЕДВИЖИМОГО ИМУЩЕСТВА

г. Новотроицк «30» августа 2018 г.

Муниципальное автономное учреждение «Спортивная школа «Олимп», именуемое в дальнейшем Арендодатель, в лице и.о. директора Киньшаковой Надежды Владимировны, действующей на основании приказа № 176 от 10.08.2018 г., с одной стороны, и

Индивидуальный предприниматель Банникова Таисия Владимировна, именуемая в дальнейшем Арендатор, действующая на основании ОГРНИП 312565834600221, с другой стороны, вместе именуемые в дальнейшем Стороны, по результатам открытого аукциона (извещение на официальном сайте http://www.torgi.gov.ru № 260718/9175460/01 от 26.07.2018), на основании протокола заседания аукционной комиссии МАУ СШ «Олимп» № 10/18 от 17.08.2018 г. заключили настоящий договор о нижеследующем:

1.ПРЕДМЕТ ДОГОВОРА

1.1. Арендодатель передает в аренду Арендатору недвижимое имущество - часть нежилого помещения на плане первого этажа место № 2 площадью 1,0 кв. м, в нежилом здании общей площадью 6 979,3 кв.м, расположенном на земельном участке, категории земель: земли населенных пунктов, общей площадью 37390 кв.м, кадастровый номер 56:42:0228002:16; адрес объекта: примерно 500 м по направлению на юг, от ориентира (здание администрации МО город Новотроицк), расположенного за пределами участка, адрес ориентира: Оренбургская область, г. Новотроицк, ул. Советская, 80. Объект права: Ледовый дворец в г. Новотроицке, Оренбургской области, назначение: нежилое здание, площадью 6 979,3 кв.м., количество этажей: 2, адрес (местонахождение) объекта: Оренбургская область, г. Новотроицк, ул. Советская, д. 75 А (далее – Имущество), для использования под размещения аппарата по продаже товаров (бахилы и конфеты).

1.2.Характеристика Имущества:

1.2.1**. отдельно стоящее**; встроенное, пристроенное;

1.2.2.техническое состояние – хорошее.

1.2.3. общая площадь, сданная в аренду – 1,0 кв.м.

1.3. Указанное в п.1.1. Имущество является собственностью муниципального образования город Новотроицк и находится в оперативном управлении Арендодателя по Постановлению администрации муниципального образования город Новотроицк «О закреплении муниципального имущества на праве оперативного управления за муниципальным автономным образовательным учреждением дополнительного образования детей «Детско-юношеская спортивная школа «Волна» от 19.11.2015 № 2203-п (приложение № 1), на основании свидетельства о государственной регистрации права от 14.03.2016 № 56-56/010-56/010/100/2016-870/1 и уведомления о внесении изменений в ЕГРП от 28.11.2017 № 56/007/150/2017-5693 (приложение № 2).

1.4. Площадь в помещении, передаваемая Арендатору по настоящему Договору, отмечена на поэтажном плане (приложение № 3), который является неотъемлемой частью Договора.

1.5. Сдача помещений в аренду не влечет передачу права собственности на него.

1.6. Неотделимые улучшения нежилого помещения производятся Арендатором только с разрешения Арендодателя. Стоимость таких улучшений не возмещается после прекращения договора аренды.

1.7. Если помещение, сданное в аренду, выбывает из строя ранее полного амортизационного срока службы по вине Арендатора, то Арендатор приводит

помещение в технически исправное состояние согласно акту приема- передачи (приложение № 4 к договору). Восстановление помещения не освобождает Арендатора от арендной платы за арендуемое помещение.
1.8. При прекращении договора аренды Арендатор обязан вернуть Арендодателю арендованное имущество в том состоянии, в котором он его получил с учетом нормального износа, при нарушении этого условия Арендатор возмещает Арендодателю причинённый ущерб в соответствии с действующем законодательством РФ.
1.9. Затраты Арендатора на неотделимые улучшения, включая капитальный ремонт и реконструкцию, а также текущий ремонт арендуемого объекта не подлежат возмещению ни в период действия договора аренды, ни после его окончания.

2. СРОК ДЕЙСТВИЯ ДОГОВОРА

2.1. Срок действия настоящего договора устанавливается:
с «30» августа 2018 г. по «24» августа 2019 г.

3.ПРАВА СТОРОН

3.1.**Арендодатель имеет право:**
3.1.1. Контролировать порядок использования Арендатором Имущества и соблюдения им условий настоящего договора.
3.1.2. Не заключать на новый срок или досрочно расторгнуть настоящий договор в установленном законодательством РФ порядке в случае нарушения Арендатором его положений.
3.1.3. Изменить в одностороннем порядке размер арендной платы в случае принятия уполномоченным органом нормативного документа, устанавливающего иной порядок исчисления арендной платы, по сравнению с действующим.
3.1.4. В случае, когда Арендатор не сдал Имущество по акту приема-передачи по истечении 10 дней после окончания срока действия настоящего договора или его расторжения в одностороннем порядке вступить в непосредственное владение Имуществом для его дальнейшего использования по своему усмотрению. В этом случае имущество Арендатора, находящееся на арендованных площадях, сдается на ответственное хранение юридическому лицу, определенному Арендодателем, по описи, составленной комиссией. Оплату услуг за хранение данного имущества Арендатора и возмещение всех расходов, связанных с его передачей на хранение, осуществляет Арендатор.
3.1.5. Арендодатель имеет право изъять из общей арендуемой площади часть площади, но не более 50 %, для передачи в аренду другому юридическому или физическому лицу (с письменным уведомлением за 30 дней Арендатора об изменении размера арендуемой площади и арендной платы)
3.1.6. Взыскивать неустойку (штраф, пеню) и убытки с Арендатора, связанные с неисполнением или ненадлежащим исполнением обязательств по настоящему договору.
3.1.7. Отказаться от исполнения настоящего договора и досрочно расторгнуть его во внесудебном порядке либо требовать досрочного расторжения настоящего договора в судебном порядке, по основаниям и в порядке, предусмотренным настоящим договором и действующим законодательством.
3.1.8. В случае, если арендатор по истечению срока договора не передал по акту приема-сдачи арендованное помещение, арендодатель вправе создать комиссию и опечатать помещение, сданное в аренду. При этом арендодатель не несет ответственность за сохранность имущества, находящегося в опечатанном помещении. По соглашению сторон в этом случае находящееся внутри объекта движимое имущество Арендатора может быть сдано на ответственное хранение юридическому лицу, определенному

Арендодателем, по описи, составленной комиссией. Оплату за хранение имущества, переданного на ответственное хранение, осуществляет Арендатор.

3.2.**Арендатор имеет право:**

3.2.1. Использовать Имущество в соответствии с условиями настоящего договора и назначением Имущества, указанным в п. 1.1. настоящего договора.

3.2.2. Вносить арендную плату досрочно за весь период аренды. В случае изменений арендной платы согласно п.5.1. Арендодателем производится перерасчёт внесённой досрочно арендной платы.

3.2.3. Страховать Имущество. Право страховки по истечении срока действия настоящего договора переходит к Арендодателю.

3.2.4. При исполнении надлежащим образом своих обязанностей по настоящему договору, по истечении срока настоящего договора при прочих равных условиях преимущественно перед другими лицами заключить договор аренды Имущества на новый срок. При этом Арендатор обязан письменно уведомить Арендодателя о намерении заключить такой договор не позднее, чем за один месяц до истечения срока настоящего договора.

3.2.5. Сдавать часть арендуемого помещения в субаренду только с разрешения арендодателя. Договоры, заключенные Арендатором с третьими лицами без согласования с Арендодателем, считаются ничтожными.

3.2.6. При необходимости, по разрешению Арендодателя производить капитальный ремонт и другие неотделимые улучшения арендуемого объекта за счет собственных средств.

4.ОБЯЗАННОСТИ СТОРОН

4.1. **Арендодатель обязан:**

4.1.1. Передать Арендатору Место в помещении, указанное в п. 1.1. настоящего Договора, по акту приёма - передачи в течение трёх рабочих дней после подписания договора сторонами. Указанный акт прилагается к договору (приложение 5) и является его неотъемлемой частью.

4.1.2. Не совершать действий, препятствующих Арендатору пользоваться арендованным помещением в порядке, установленном настоящим Договором.

4.1.3. Не менее чем за тридцать дней предупредить Арендатора о досрочном расторжении Договора в одностороннем порядке.

4.1.4. Доводить до Арендатора информацию об изменении своего наименования, юридического адреса, банковских реквизитов в течение 15 дней с момента их изменения.

4.1.5. В месячный срок рассматривать обращения Арендатора по вопросам, касающимся настоящего договора.

4.2.**Арендатор обязан:**

4.2.1. В установленные договором сроки производить расчёты по арендной плате в соответствии с условиями, указанными в п.5 настоящего Договора, и один раз в шесть месяцев производить с Арендодателем сверку расчетов по арендной плате.

4.2.2. Приступить к использованию арендованного помещения не позднее, чем через 10 дней с момента подписания акта приёма - передачи помещения.

4.2.3. Использовать помещение исключительно по прямому назначению, указанному в п.1.1. настоящего Договора.

4.2.4.Заключить с Арендодателем отдельный договор на возмещение коммунальных и эксплуатационных затрат, связанных с содержанием Имущества, в течение 5 (пяти) календарных дней с момента вступления в силу настоящего договора.

4.2.5. Содержать арендуемое помещение и инженерные коммуникации в технически исправном состоянии, не совершать действий, способных вызвать повреждения помещения и расположенных в нём инженерных коммуникаций.
4.2.6. По согласованию с Арендодателем проводить текущий ремонт арендуемого помещения и инженерных коммуникаций, находящихся в помещении.
4.2.7. Проводить капитальный ремонт арендуемого помещения только по согласованию с Арендодателем и на основании документации, разработанной и утвержденной в порядке, предусмотренном действующим законодательством РФ.
4.2.8. Стоимость неотделимых улучшений, произведенных Арендатором за свой собственный счет с согласия Арендодателя, Арендодателем не возмещается.
4.2.9. Не производить перепланировки, переоборудования и реконструкции без письменного согласования Арендодателя.
4.2.10. В случае прекращения Договора на любых законных основаниях, включая истечение его срока, в течение 7 (семи) дней после прекращения действия Договора передать Имущество Арендодателю по акту приема-передачи. При этом Арендатор обязан вернуть Арендодателю арендованное имущество в том состоянии, в котором он его получил с учетом нормативного износа.
4.2.11. За 30 дней до окончания срока действия настоящего Договора аренды письменно уведомить Арендодателя о своем преимущественном праве на заключение нового договора аренды данного помещения на новый срок или отказаться от своего преимущественного права.
4.2.12. О предстоящем освобождении помещения как в связи с окончанием срока действия договора, так и при досрочном освобождении, за 30 (тридцать) дней письменно сообщить Арендодателю и сдать арендуемое помещение по акту приёма - передачи в том состоянии, в котором он его получил, с учётом нормативного износа.
4.2.13. В случае освобождения Арендатором помещения до истечения срока аренды или в связи с окончанием срока Договора, он обязан погасить задолженность по арендной плате на день передачи помещения, согласно акту приема-передачи.
4.2.14. Сообщать Арендодателю в письменной форме в течение 10 дней об изменении своих реквизитов и адресов местонахождения.
4.2.15. Заключать дополнительные соглашения к настоящему договору по изменению условий договора, в том числе размера арендной платы, в 10-ти дневный срок со дня получения проектов данных соглашений.
4.2.16. Принимать долевое участие в ремонте или финансировании работ по ремонту фасада здания, в котором находится арендуемый им объект, и обеспечивать в пределах закрепленной за Арендатором прилегающей территории ремонт и содержание в необходимом техническом и санитарном состоянии подъездных путей, тротуаров, газонов, посадок деревьев и кустарников, прочих элементов благоустройства и малых архитектурных форм, устанавливать для поддержания чистоты необходимое количество урн. Конкретные обязательства Арендатора в соответствии с настоящим пунктом договора могут быть установлены в предписании Арендодателя или уполномоченных органов как в период оформления настоящего договора, так и в период его действия;
4.2.17. Соблюдать своими силами и за счет собственных средств, без дальнейшей их компенсации, требования, предъявляемые к арендуемому объекту со стороны Роспотребнадзора, Госпожнадзора и других организаций, обеспечивающих контроль за соблюдением необходимых законов, норм и правил;
4.2.18. Оборудовать за счет собственных средств, без дальнейшей их компенсации, арендуемый объект специальными приспособлениями для обеспечения доступа или обслуживания инвалидов с ограниченными двигательными функциями;
4.2.19. Освободить арендуемый объект в срок, установленный Арендодателем, в связи с проведением работ по капитальному ремонту, устранению аварий или ликвидацией

данного объекта;
4.2.20. Не переуступать право требования, возникшее из настоящего договора без предварительного письменного согласия Арендодателя.
4.2.21. Арендатор обязан своевременно оплачивать все платежи, предусмотренные настоящим договором независимо от того осуществлял он свою деятельность или нет.

5. ПЛАТЕЖИ И РАСЧЁТЫ ПО ДОГОВОРУ

5.1 Размер ежемесячной арендной платы за использование Имущества (без учета коммунальных платежей и эксплуатационных расходов) составляет **1 010,00 (одна тысяча десять) рублей 00 копеек, согласно** Отчету № 092-19-1-0186 об оценке права пользования недвижимым имуществом (величина арендной платы) площадями в здании бассейна и Ледовом дворце от 30.03.2018 (ТПП Оренбургской области) и протоколу заседания аукционной комиссии 10/18 от 17.08.2018 г. НДС не облагается.
Ориентировочная сумма договора составляет 11 952,00 (одиннадцать тысяч девятьсот пятьдесят два) рубля 00 копеек. НДС не облагается.
Начисление арендной платы начинается со срока, указанного в п. 2.1. настоящего Договора.
5.2 Арендатор ежемесячно, не позднее 10 числа текущего месяца, перечисляет в соответствии с п. 5.1. настоящего Договора арендную плату за текущий месяц по реквизитам, указанным в п.10 настоящего договора.
5.3 Датой уплаты арендных и других платежей по настоящему Договору считается дата, указанная в платежном документе.
5.4. При принятии нормативно-правового акта, устанавливающего иной порядок исчисления арендной платы за пользование недвижимым имуществом, арендная плата подлежит изменению с момента ее официального утверждения.

6. ОТВЕТСТВЕННОСТЬ СТОРОН

6.1. За неисполнение или ненадлежащее исполнение условий настоящего Договора стороны несут ответственность, в соответствии с действующим законодательством РФ, за исключением форс-мажорных обстоятельств (стихийных бедствий, военных действий).
6.2.Ответственность Арендатора:
6.2.1. В случае неуплаты Арендатором платежей в сроки, установленные Договором, Арендатору начисляется пеня в размере 0,1% от просроченной суммы за каждый день просрочки, начиная от даты просрочки.
6.2.2. В случае нарушения условий п. 4.2.13. настоящего Договора Арендатор уплачивает арендную плату за весь период несвоевременного возврата помещения, штраф в размере 50% суммы арендной платы за весь период несвоевременного возврата помещения и убытки в полной сумме, понесенные Арендодателем в связи с несвоевременным возвратом помещения.
6.2.3. За нанесение Имуществу ущерба Арендатор возмещает Арендодателю стоимость ремонтно-восстановительных работ.
6.3. Арендатор несет ответственность за противопожарное состояние нежилого помещения, указанного в п.1.1. настоящего Договора.
6.4. При перечислении Арендатором денежных средств и наличии задолженности последнего по арендной плате в первую очередь производится погашение всех сумм пени и штрафов, начисленных за нарушение условий настоящего Договора, оставшаяся сумма идет на погашение арендной платы, начиная по очередности образования задолженности до полного ее погашения.
6.5. Уплата санкций не освобождает Арендатора от выполнения обязательств по настоящему Договору.

7. ИЗМЕНЕНИЕ, РАСТОРЖЕНИЕ, ПРЕКРАЩЕНИЕ ДОГОВОРА

7.1. Договор подлежит расторжению в следующих случаях:
- по взаимному соглашению сторон;
- по требованию Арендодателя в одностороннем порядке;
- по решению суда, Арбитражного суда;
- в случае ликвидации Арендатора.

7.2. Договор аренды подлежит расторжению Арендодателем в одностороннем порядке досрочно, а Арендатор выселению:
- при неисполнении или ненадлежащем исполнении Арендатором своих обязательств, предусмотренных п.4.2. настоящего Договора;
- при неуплате Арендатором финансовых санкций, предусмотренных в п. 6.2. настоящего Договора в течение 20 дней после получения письменного уведомления от Арендодателя;
- в случае если задолженность по арендной плате превышает двукратный размер месячной арендной платы.
- в случае поступления жалоб со стороны посетителей или законных представителей обучающихся, на деятельность Арендатора.

7.3. Любые изменения и дополнения к настоящему Договору действительны лишь при условии, что они совершены в письменной форме и подписаны уполномоченными на то представителями сторон.

7.4. Настоящий договор прекращает свое действие по окончании указанного в нем срока.

7.5. По окончании срока действия договора, заключение его на новый срок производится в порядке, определенном настоящим договором, другими нормативными актами Арендодателя и действующим законодательством РФ.

7.6. Отсутствие уведомления в письменной форме Арендодателю о намерениях по заключению договора на новый срок со стороны Арендатора приравнивается к его отказу от преимущественного права на это.

8. ПОРЯДОК РАЗРЕШЕНИЯ СПОРОВ

8.1. Споры, возникающие между Сторонами в процессе исполнения настоящего Договора, разрешаются путем переговоров между сторонами.

8.2. В случае не достижения Сторонами обоюдного согласия - в установленном порядке в соответствии с законодательством Российской Федерации путем обращения в Арбитражный суд Оренбургской области.

9. ЗАКЛЮЧИТЕЛЬНЫЕ ПОЛОЖЕНИЯ

9.1. В случае истечения срока действия, указанного в п. 2.1. настоящего Договора Арендодатель вправе расторгнуть Договор в одностороннем порядке, предупредив об этом письменно Арендатора за 30 дней до прекращения срока действия Договора.

9.2. Переуступка Арендатором прав и обязанностей по настоящему Договору не допускается.

9.3. Взаимоотношения сторон, не урегулированные настоящим Договором, регулируются действующим законодательством РФ, Положением о предоставлении объектов муниципальной собственности города Новотроицка в аренду и другими правовыми актами органов местного самоуправления.

9.4. Настоящий Договор составлен в двух экземплярах по одному для каждой стороны. Оба экземпляра идентичны и имеют одинаковую юридическую силу.

9.5. К настоящему Договору прилагаются и являются его неотъемлемой частью:

Приложение № 1. Копия Постановления администрации муниципального образования город Новотроицк «О закреплении муниципального имущества на праве оперативного управления за муниципальным автономным образовательным учреждением дополнительного образования детей «Детско-юношеская спортивная школа «Волна» от 19.11.2015 № 2203-п.
Приложение № 2. Копия свидетельства о государственной регистрации права от 14.03.2016 № 56-56/010-56/010/100/2016-870/1 и уведомления о внесении изменений в ЕГРП от 28.11.2017 № 56/007/150/2017-5693
Приложение № 3. Копия плана первого этажа здания ледового дворца.
Приложение № 4. Акт приема-передачи.
Приложение № 5. Протокол заседания аукционной комиссии МАУ СШ «Олимп» № 10/18 от 17.08.2018 г.

10. ЮРИДИЧЕСКИЕ АДРЕСА И ПОДПИСИ СТОРОН

Арендодатель
Муниципальное автономное учреждение
«Спортивная школа «Олимп»
(МАУ СШ «Олимп»)
462359, Оренбургская область,
г. Новотроицк, ул. Советская, д.75
ИНН 5607014483 КПП 560701001
ОГРН 1025600824677
р/счет 40703810029234000029
Филиал «Нижегородский»
АО «Альфа-Банк» г. Нижний Новгород
к/с 30101810200000000824
БИК 042202824
Телефон: (3537) 68-41-15

И.о.директора МАУ СШ «Олимп»

_____Н.В. Киньшакова

Арендатор
Индивидуальный предприниматель
Банникова Таисия Владимировна
462359, Оренбургская область, г.
Новотроицк, пр.Металлургов 10-44,
Паспорт: серия 5311 № 178669, выдан
19.04.2012 г., Отделом УФМС России по
Оренбургской области, Код
подразделения 560-009,
ИНН 560705909982,
ОГРНИП 312565834600221,
тел.: 8-961-911-88-61

Индивидуальный предприниматель

_____ Т.В. Банникова

СОГЛАСОВАНО:

Председатель Комитета по физической культуре, спорту и туризму администрации муниципального образования город Новотроицк

С.Н. Шапилов

Председатель Комитета по управлению муниципальным имуществом администрации муниципального образования город Новотроицк

С.Н. Таскаев

Заместитель Главы муниципального образования город Новотроицк по социальным вопросам

Т.А. Рузанова

Приложение № 1
к договору аренды недвижимого имущества
№ 37-08/18 от «30» августа 2018 г

АДМИНИСТРАЦИЯ МУНИЦИПАЛЬНОГО ОБРАЗОВАНИЯ ГОРОД НОВОТРОИЦК ОРЕНБУРГСКОЙ ОБЛАСТИ

П О С Т А Н О В Л Е Н И Е

19.11.2015 г. Новотроицк № 2203-п

О закреплении муниципального имущества на праве оперативного управления за муниципальным автономным образовательным учреждением дополнительного образования детей «Детско-юношеская спортивная школа «Волна»

В целях обеспечения муниципального учреждения имуществом, необходимым для выполнения целей и задач, определенных Уставом учреждения, в соответствии со статьей 299 Гражданского кодекса Российской Федерации, статьей 14 Порядка управления и распоряжения объектами собственности муниципального образования город Новотроицк, определенного решением городского Совета депутатов от 07.05.2014 № 540, руководствуясь статьями 28, 38 Устава муниципального образования город Новотроицк Оренбургской области:

1. Закрепить на праве оперативного управления за муниципальным автономным образовательным учреждением дополнительного образования детей «Детско-юношеская спортивная школа «Волна» муниципальное имущество - Ледовый дворец в г.Новотроицке, Оренбургской области, назначение: нежилое здание, площадь 6 979,3 кв.м., количество этажей 2, адрес (местонахождение) объекта: Оренбургская область, г. Новотроицк, ул. Советская, д. 75 А.

2. Комитету по управлению муниципальным имуществом администрации муниципального образования город Новотроицк (Куряев А.Н.) заключить с муниципальным автономным образовательным учреждением дополнительного образования детей «Детско-юношеская спортивная школа «Волна» (Зиновьев П.П.) дополнительное соглашение к договору о закреплении муниципального имущества на праве оперативного управления в четырнадцатидневный срок с момента вступления в силу настоящего постановления.

3. Контроль за исполнением настоящего постановления возложить на заместителя главы муниципального образования город Новотроицк по управлению муниципальным имуществом, финансам и экономике Маутханову Г.В.

4. Постановление вступает в силу со дня подписания.

Глава муниципального
образования город Новотроицк Ю.Г. Араскин

Верно. Главный специалист отдела организационно-
контрольной работы и делопроизводства Н.В. Суфиярова

Приложение № 2
к договору аренды недвижимого имущества
№ 37-08/18 от «30» августа 2018 г.

МИНИСТЕРСТВО ЭКОНОМИЧЕСКОГО РАЗВИТИЯ РОССИЙСКОЙ ФЕДЕРАЦИИ

ФЕДЕРАЛЬНАЯ СЛУЖБА ГОСУДАРСТВЕННОЙ РЕГИСТРАЦИИ, КАДАСТРА И КАРТОГРАФИИ

(РОСРЕЕСТР)

Управление Федеральной службы государственной регистрации, кадастра и картографии по Оренбургской области

СВИДЕТЕЛЬСТВО О ГОСУДАРСТВЕННОЙ РЕГИСТРАЦИИ ПРАВА

Дата выдачи: 14.03.2016

Документы-основания: • Постановление администрации муниципального образования город Новотроицк Оренбургской области от 19.11.2015 №2203-п

Субъект (субъекты) права: муниципальное автономное учреждение дополнительного образования "Детско-юношеская спортивная школа "Олимп", ИНН: 5607014483, ОГРН: 1025600824677

Вид права: Оперативное управление

Кадастровый(условный) номер: 56:42:0228002:50

Объект права: Ледовый дворец в г.Новотроицке, Оренбургской области, назначение: нежилое здание, площадь 6 979,3 кв.м., количество этажей: 2 , адрес (местонахождение) объекта: Оренбургская область, г.Новотроицк, ул.Советская, д.75А.

Существующие ограничения (обременения) права: не зарегистрировано

О чем в Едином государственном реестре прав на недвижимое имущество и сделок с ним "14" марта 2016 года сделана запись регистрации № 56-56/010-56/010/100/2016-870/1

Государственный регистратор _____ Класс У. В.

(подпись, м.п.)

56-56/010-56/010/100/2016-870/1

МИНИСТЕРСТВО ЭКОНОМИЧЕСКОГО РАЗВИТИЯ РОССИЙСКОЙ ФЕДЕРАЦИИФЕДЕРАЛЬНАЯ СЛУЖБА ГОСУДАРСТВЕННОЙ РЕГИСТРАЦИИ, КАДАСТРА И КАРТОГРАФИИ

Управление Федеральной службы государственной регистрации, кадастра и картографии по Оренбургской области
(УПРАВЛЕНИЕ РОСРЕЕСТРА ПО ОРЕНБУРГСКОЙ ОБЛАСТИ)
Оренбургская область, г.Новотроицк, ул.Советская,44а

Муниципальное автономное учреждение " Спортивная школа "Олимп"

индекс:
адрес: Оренбургская область, г.Новотроицк, ул.Советская, д.75

Дата 28.11.2017 № 56/007/150/2017-5693

УВЕДОМЛЕНИЕ О ВНЕСЕНИИ ИЗМЕНЕНИЙ В ЕГРП

В соответствии с Федеральным законом от 13 июля 2015 г. № 218-ФЗ "О государственной регистрации недвижимости" уведомляем Вас о том, что 28 ноября 2017 г. были внесены изменения в Единый государственный реестр прав относительно наименования учреждения
на объект(ты) недвижимости: Кадастровый №: 56:42:0228002:50, Ледовый дворец в г.Новотроицке, Оренбургской области, назначение: нежилое здание, 2 - этажный, общая площадь 6979, 3 кв. м, адрес: Оренбургская область, г.Новотроицк, ул.Советская, д.75А. на основании: Заявление о внесении изменений в Единый государственный реестр прав на недвижимое имущество и сделок с ним от 22.11.2017 №56/007/150/2017-5693

Государственный регистратор (подпись, МП) Горяйнова Л.Ю. (фамилия, инициалы)

Исполнитель:
Горяйнова Людмила Юрьевна

Приложение № 3
к договору аренды недвижимого имущества
№ 37-08/18 от «30» августа 2018 г.

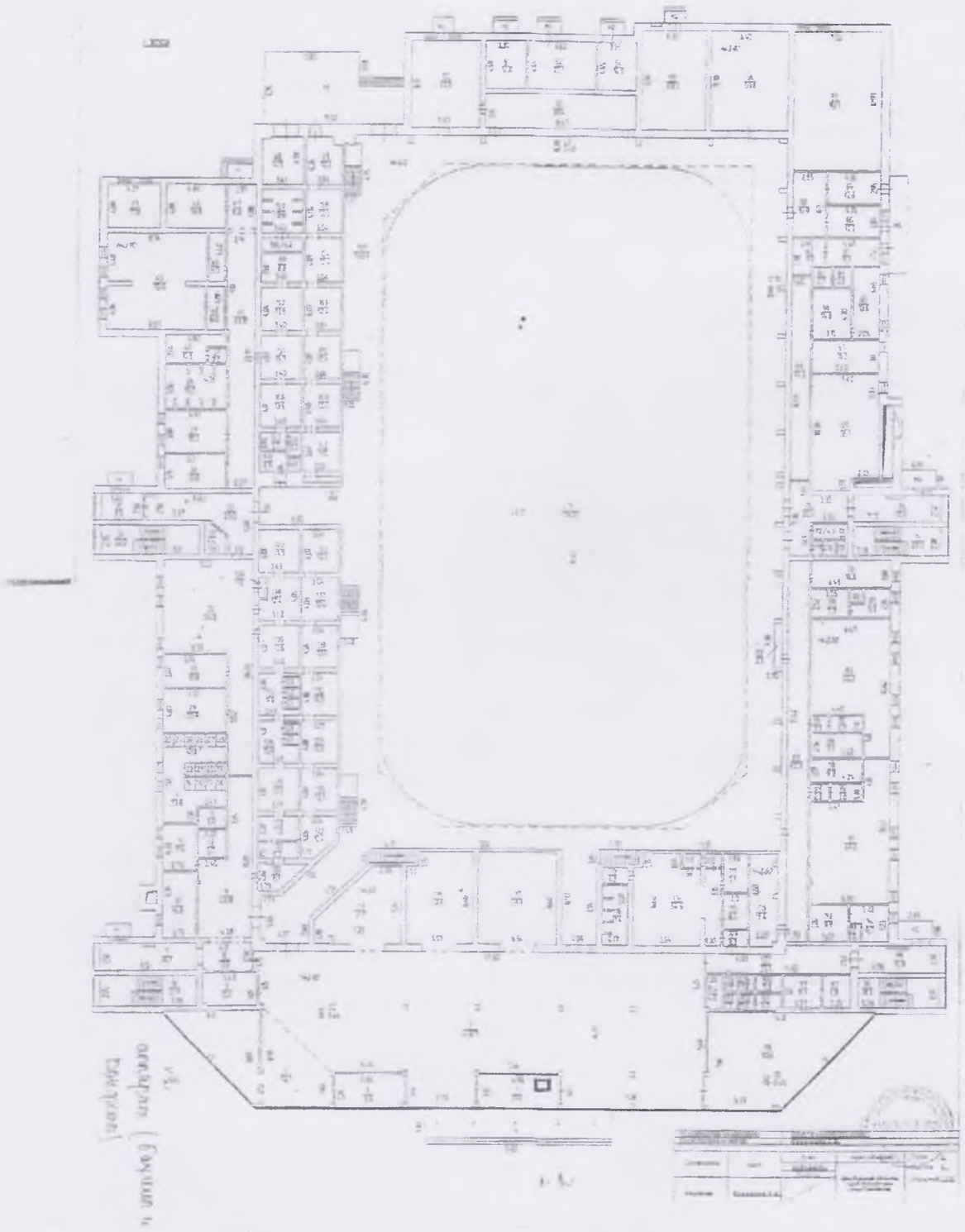

☐ арендуемое место № 2 (автомат по продаже товаров – бахилы, конфеты)

Согласовано:

Арендодатель

_____ Н.В. Киньшакова /

Арендатор

_____/Банникова Т.В./

Приложение № 4
к договору аренды недвижимого имущества
№ 37-08/18 от «30» августа 2018 г.

АКТ
ПРИЕМА-ПЕРЕДАЧИ

г. Новотроицк «___» _____2018 г.

Муниципальное автономное учреждение «Спортивная школа «Олимп», именуемое в дальнейшем Арендодатель, в лице и.о. директора Киньшаковой Надежды Владимировны, действующей на основании Приказа № 176 от 10.08.2018 г., с одной стороны, и

Индивидуальный предприниматель Банникова Таисия Владимировна, именуемая в дальнейшем Арендатор, действующая на основании ОГРНИП 312565834600221, с другой стороны, вместе именуемые в дальнейшем Стороны, в соответствии с Договором аренды недвижимого имущества № 37-08/18 от «30» августа 2018 г., составили настоящий акт приема-передачи о нижеследующем:

1.1. Арендодатель передает, а Арендатор принимает недвижимое имущество - часть нежилого помещения на плане первого этажа место № 2 площадью 1,0 кв. м, в нежилом здании общей площадью 6 979,3 кв.м, расположенном на земельном участке, категории земель: земли населенных пунктов, общей площадью 37390 кв.м, кадастровый номер 56:42:0228002:16; адрес объекта: примерно 500 м по направлению на юг, от ориентира (здание администрации МО город Новотроицк), расположенного за пределами участка, адрес ориентира: Оренбургская область, г. Новотроицк, ул. Советская, 80. Объект права: Ледовый дворец в г. Новотроицке ,Оренбургской области, назначение: нежилое здание, площадью 6 979,3 кв.м., количество этажей: 2, адрес (местонахождение) объекта: Оренбургская область, г. Новотроицк, ул. Советская, д. 75 А (далее – Имущество), для использования под размещения аппарата по продаже товаров (бахилы и конфеты).
1.2. Состояние передаваемого Помещения:
Общее состояние помещения: удовлетворительное.
Техническое обустройство
Отопление:
Система находится в удовлетворительном состоянии. Приборы и оборудование в наличии.
Электроснабжение:
Система находится в удовлетворительном состоянии. Приборы и оборудование в наличии.
Водоснабжение:
Система находится в удовлетворительном состоянии. Приборы и оборудование в наличии.
Канализация:
Система находится в удовлетворительном состоянии. Приборы и оборудование в наличии.
1.3. Настоящий Акт приема-передачи части нежилого помещения составлен в двух экземплярах, имеющих одинаковую юридическую силу, один экземпляр для Арендодателя, один экземпляр для Арендатора.

Арендодатель сдал:	Арендатор принял:
_____/ Н.В. Киньшакова /	_____/Банникова Т.В./
М.П.	М.П.

МАУ СШ «ОЛИМП»

Муниципальное автономное учреждение «Спортивная школа «Олимп»

Протокол № 10 /18
рассмотрения заявок на участие в открытом аукционе
на право заключения договора аренды

Приложение № 5
к договору аренды недвижимого имущества
№ 37-08/18 от «30» августа 2018 г.

г. Новотроицк «17» августа 2018 г.

Организатор торгов: Муниципальное автономное учреждение «Спортивная школа «Олимп», расположенное по адресу: 462359, г. Новотроицк, ул. Советская, д. 75.

Место, дата и время рассмотрения заявок на участие в открытом аукционе.

Заседание комиссии проводится по адресу: г. Новотроицк, ул. Советская, д. 75, здание плавательного бассейна «Волна», 3 этаж, кабинет директора. Начало в 11.00 (время местное) 17 августа 2018 г.

Присутствовали:

Заместитель председателя комиссии:	- Киньшакова Н.В., заместитель директора по АХЧ МАУ СШ «Олимп».
Члены комиссии:	- Биккиняева Н.Р., ведущий специалист КУМИ;
	- Павлова О.А., заместитель директора по спортивной подготовке МАУ СШ «Олимп»;
Секретарь комиссии:	- Бугаева Е.К., юрисконсульт МАУ СШ «Олимп».

Состав комиссии утвержден приказом № 55 от 21.02.2017 «О создании постоянно действующей комиссии по проведению аукционов или конкурсов на право заключения договоров аренды муниципального недвижимого имущества и об утверждении Положения о комиссии» с учетом изменений в него. Кворум имеется. Комиссия правомочна.

Извещение о проведении открытого аукциона, было размещено 26.07.2018 года на сайтах: www.torgi.gov.ru и **www.volna-56.ru.**

Сведения о заявителях открытого аукциона на право заключения договоров аренды по:

Лоту № 1 - часть нежилого помещения на плане первого этажа место № 2 площадью 1,0 кв. м, передается для размещения аппарата по продаже товаров (бахилы и конфеты).

До окончания указанного в извещении о проведении открытого аукциона срока подачи заявок на участие в открытом аукционе была представлена 1 (одна) заявка на участие в открытом аукционе.

№ п/п	Заявитель	Организационно правовая форма	Номер, дата, время Подачи заявки для участия в открытом аукционе
1	Банникова Таисия Владимировна, 462359, Оренбургская область, г. Новотроицк, пр.Металлургов 10-44, Паспорт: серия 5311 № 178669, выдан 19.04.2012 г., Отделом УФМС России по Оренбургской области, Код подразделения 560-009, ИНН 560705909982, ОГРНИП 312565834600221	Индивидуальный предприниматель	№ 16 от 16.08.2018 14 час. 40 мин.

Аукционная комиссия рассмотрела заявку № 16 от 16.08.2018 г. на участие в открытом аукционе на соответствие требованиям, установленной документацией об открытом аукционе и приняла решение:
Заявка индивидуального предпринимателя Банниковой Таисии Владимировны соответствует требованиям и условиям, предусмотренным документацией об открытом аукционе.
Обсудив вопрос, комиссия РЕШИЛА:
В связи с тем, что на участие в открытом аукционе по Лоту № 1 претендует единственный заявитель (участник) — аукцион признается несостоявшимся, на основании положений пунктов 129 и 135 Приказа ФАС России от 10.02.2010 № 67 «О порядке проведения конкурсов или аукционов на право заключения договоров аренды, договоров безвозмездного пользования, договоров доверительного управления имуществом, иных договоров, предусматривающих переход прав в отношении государственного или муниципального имущества, и перечне видов имущества, в отношении которого заключение указанных договоров может осуществляться путем проведения торгов в форме конкурса» (вместе с «Правилами проведения конкурсов или аукционов на право заключения договоров аренды, договоров безвозмездного пользования, договоров доверительного управления имуществом, иных договоров, предусматривающих переход прав в отношении государственного или муниципального имущества»).
Голосовали:
«ЗА» - 4
«ВОЗДЕРЖАЛОСЬ» - 0
«ПРОТИВ» - 0
Обсудив вопрос по заключению договора с единственным участником, комиссия **РЕШИЛА:**
В связи с тем, что на участие в открытом аукционе по Лоту № 1 претендует единственный заявитель (участник), подавший заявку под № 16 от 16.08.2018 г. на участие в открытом аукционе, данная заявка соответствует требованиям и условиям, предусмотренными документацией об открытом аукционе — заключить договор с единственным заявителем (участником)

индивидуальным предпринимателем Банниковой Таисией Владимировной на условиях и по цене, которые предусмотрены заявкой на участие в аукционе и документацией об аукционе, но по цене не менее начальной (минимальной) цены договора (лота), указанной в извещении о проведении аукциона (1 010,00 (одна тысяча десять) рублей 00 копеек, НДС не облагается)

Голосовали:

«ЗА» - 4

«ВОЗДЕРЖАЛОСЬ» - 0

«ПРОТИВ» - 0

Настоящий протокол подлежит опубликованию на официальном сайте www.torgi.gov.ru и хранится в течение 3-х лет от даты подведения итогов настоящего аукциона.

Подписи аукционной комиссии

Члены аукционной комиссии, присутствующие на заседании:

_____/Киньшакова Н.В./

_____/ Биккиняева Н.Р./

_____ /Павлова О.А./

_____ /Бугаева Е.К./